

Programme
de l'année académique
2011-2012

11
12



Institut d'Études
Théologiques

rue du Collège St-Michel, 60 - 1150 Bruxelles
Tél. : 0032.2.739.34.51

www.iet.be

Finalité et Public

L'Institut d'Études Théologiques est la Faculté de Théologie de la Compagnie de Jésus à Bruxelles. Il décerne les diplômes canoniques de baccalauréat, de maîtrise et de doctorat en Théologie.

L'Institut est érigé en vue d'un service apostolique ecclésial. Ses activités s'inscrivent dans la mission de l'Église appelée à annoncer l'Évangile au monde d'aujourd'hui.

Dans le cadre de cette mission, son objectif est d'assurer la formation théologique et pastorale des futurs prêtres, selon les directives et dans l'esprit du Concile Vatican II. Il entend par là rester fidèle à la spiritualité ignatienne dont il est issu et aux orientations des dernières Congrégations générales de la Compagnie de Jésus, notamment «le service de la foi et la promotion de la justice».

Outre des candidats au sacerdoce, l'Institut accueille aussi des religieux, religieuses et laïcs, hommes et femmes, qui estiment pouvoir tirer profit de ce type de formation et se reconnaissent appelés par Dieu à témoigner de la foi de l'Église dans la société contemporaine. Leur présence assure à l'Institut l'apport précieux d'une pluralité de vocations et d'expériences ecclésiales.

L'Institut accomplit sa tâche dans une société marquée par le pluralisme des cultures et des religions, par les oppositions entre les sociétés d'abondance et celles de la faim et par de multiples autres atteintes à la dignité de l'homme, image de Dieu.

Cette tâche reçoit sa détermination spécifique de l'objet de la théologie chrétienne: Dieu qui adresse sa Parole de Vie aux hommes en Jésus Christ et que l'Église a mission de proclamer dans toutes les langues des hommes sous l'inspiration et dans l'actualité de l'Esprit Saint.

Conformément à la recommandation du Concile Vatican II, l'Institut accorde «un soin particulier à l'étude de l'Écriture Sainte, qui doit être comme l'âme de la théologie tout entière» (OT 16; DV 24). L'Écriture y est étudiée en son «sens littéral», avec l'aide des disciplines nécessaires à sa détermination, mais aussi en son déploiement dans la Tradition dogmatique, morale, contemplative et missionnaire de l'Église. La doctrine traditionnelle des «quatre sens de l'Écriture» qui tend à mettre en évidence l'unité organique du Mystère chrétien inspire l'enseignement de l'IET.

Ce mystère est célébré quotidiennement à la chapelle de l'Institut dans l'Eucharistie qui rassemble professeurs et étudiants.

Programme et Pédagogie

Le cycle global du programme de l'IET s'étale sur trois ans ou six semestres centrés chacun autour d'un thème différent. Il est précédé par des cours complémentaires de philosophie et suivi par un cycle de maîtrise en deux ans qui habilite au cycle du doctorat.

Chaque semestre comprend quatre ou cinq séminaires et une quinzaine de cours (voir pages 10 à 19).

Tels qu'ils sont organisés, les séminaires constituent la part la plus importante et la plus spécifique de l'enseignement de l'IET. Ces séminaires mis en œuvre chaque semestre traitent respectivement de l'Écriture Sainte pour les deux premiers, d'un auteur ou d'un thème de la Tradition ecclésiale pour le troisième et d'une problématique contemporaine à la lumière de la foi chrétienne pour le quatrième. Le cinquième séminaire est un séminaire de maîtrise.

La pédagogie propre aux séminaires requiert de la part des professeurs et des étudiants un grand investissement intellectuel, animé d'esprit de collaboration. Plusieurs professeurs, formés à des disciplines diverses, dirigent collégalement les séances plénières et individuellement les groupes restreints de travail. Ces séances, au nombre de trois ou quatre par semaine, sont organisées de telle sorte que les étudiants soient régulièrement sollicités à présenter des exposés préalablement revus par les professeurs. Une telle formation favorise l'écoute mutuelle, la responsabilité dans les prises de positions personnelles et prépare au ministère de la Parole dans l'Église. L'autre type d'enseignement, celui des cours magistraux, suit une forme d'exposition plus synthétique et davantage marquée par la personnalité et les recherches des enseignants.

Direction d'études et Examens

Le programme d'ensemble de l'IET est organisé de telle sorte que les étudiants débutants ou déjà candidats à la maîtrise doivent chaque semestre opérer les choix convenables parmi les séminaires et cours généralement ouverts à tous.

Dans l'élaboration de son programme personnel, l'étudiant est aidé mensuellement par un directeur d'études, qui lui-même travaille en collaboration avec ses collègues. Ce programme doit comporter une formation non seulement théorique, mais également pratique et pastorale au service de la Parole de Dieu dans l'Église. Une telle formation est assurée, non seulement par des activités organisées par l'Institut, mais aussi par des insertions habituelles ou occasionnelles dans la pastorale des paroisses et autres communautés missionnaires. Le responsable général de la pastorale à l'IET a pour tâche de stimuler et de coordonner l'engagement et la réflexion pastorale des étudiants.

Le contrôle des objectifs est régulièrement assuré par l'évaluation mensuelle, en direction collégiale des études, du dossier académique de chaque étudiant. La participation aux séminaires peut être évaluée et cotée en fonction des exposés et travaux réalisés; celle aux cours peut être contrôlée par un examen particulier en fin de semestre.

L'IET cherche à aider l'étudiant en baccalauréat à entrer dans une compréhension organique et personnelle du mystère chrétien et à trouver les critères de discernement éthiques et pastoraux susceptibles de le guider dans la complexité du monde contemporain. C'est pourquoi le contrôle des objectifs s'opère finalement à travers quatre examens généraux devant un jury. Deux examens portent successivement sur l'exposition et sur l'interprétation de l'Écriture. Un troisième couvre l'ensemble de la théologie morale et pastorale. L'examen final sur l'ensemble de la théologie couronne le cycle des études de baccalauréat.

Les deux années de maîtrise comportent d'abord un travail de trente pages et un examen d'intégration, puis la rédaction d'un mémoire.

Grades académiques et critères d'admission

Le niveau et la durée de la formation sont déterminés par les normes canoniques qui concernent la formation au ministère presbytéral. Celles-ci prévoient soit quatre années d'études théologiques précédées de deux années d'études philosophiques, soit une durée globale de six années si ces deux types de formation sont combinés. Dans le respect de cette norme, l'Institut organise des cours complémentaires de philosophie pour les étudiants qui n'ont pas bénéficié d'une telle formation antérieurement.

GRADES

L'Institut confère les grades ecclésiastiques de bachelier, de maître et de docteur en théologie. Le Baccalauréat peut être obtenu au terme de trois années, ou six semestres, si les deux années de philosophie requises ont été préalablement accomplies. Un deuxième cycle de quatre semestres est organisé en vue de la Maîtrise en théologie biblique, dogmatique, morale ou fondamentale, suivi du cycle du Doctorat.

L'Institut délivre en outre les attestations suivantes:

- un Certificat d'études théologiques, après au moins quatre semestres et la réussite de l'examen d'exposition de l'Écriture;
- un Diplôme d'études théologiques, après un cycle complet des études et la réussite des quatre examens d'ensemble;
- un Certificat d'études théologiques et pastorales, en lien avec le télé-enseignement *Amour et Vérité* (voir page 26).

CRITÈRES D'ADMISSION

Les clercs, religieux ou religieuses ne peuvent être admis comme étudiants réguliers qu'avec l'accord écrit de leur Ordinaire ou Supérieur compétent. Les candidats laïcs se recommanderont d'un répondant ecclésial autorisé.

L'engagement dans l'Institut requiert également une maturité humaine et chrétienne suffisante. Celle-ci implique normalement que le candidat ait discerné à quelle mission il entend se préparer dans l'Église. Elle suppose en outre qu'il ait acquis, préalablement à ses études théologiques, une qualification socioprofessionnelle, éventuellement sanctionnée par un diplôme, ainsi qu'une culture générale et une aptitude à la réflexion philosophique. Aussi l'âge minimum d'admission est-il fixé à vingt-quatre ans accomplis, certaines dérogations pouvant être admises.

Des auditeurs et auditrices libres sont également admis à participer aux activités de l'Institut, moyennant l'approbation du Président et du professeur responsable.

Modalités d'inscription

ÉTUDIANTS RÉGULIERS

Toute demande d'inscription comme étudiant régulier doit parvenir au Président de l'Institut un mois avant l'ouverture de l'année académique. Elle ne peut être agréée qu'après un entretien personnel avec ce dernier.

Cette inscription comme étudiant régulier comprend: la participation à un ou plusieurs séminaires, cours et exercices; la direction et la correction des travaux que ceux-ci comportent; l'accompagnement personnel de l'étudiant par un directeur d'études; l'inscription aux examens. Le minerval couvre les services. Le Secrétariat enregistrera l'inscription dès la semaine qui suit la rentrée.

AUDITEURS LIBRES

Ils peuvent s'inscrire à tout moment au Secrétariat, après avoir obtenu l'approbation du Président de l'Institut et du professeur responsable de l'activité à laquelle ils souhaitent participer.

Cette inscription ne donne pas droit à une direction d'études, ni à la présentation d'examens. L'Institut peut toutefois délivrer une attestation de fréquentation à l'auditeur libre, si celui-ci en fait la demande. Un accompagnement pédagogique peut également lui être assuré, ainsi qu'un contrôle de ses connaissances.

PARTICIPATION FINANCIÈRE

L'IET assure un service ecclésial qui cherche à accueillir le plus largement ceux qui sont appelés à recevoir une formation théologique. Nul ne doit donc se croire exclu pour des raisons financières. Pour les étudiants réguliers, la participation demandée par semestre s'élève à 1250 € soit 2500 € par an, à verser anticipativement au compte IBAN: BE35 0000 1963 6537; BIC: BPOTBEB1.

Les auditeurs libres verseront au même compte 220 € pour un séminaire de quatre séances hebdomadaires, 150 € pour un séminaire de trois séances, 120 € pour un séminaire de deux séances, 65 € pour un cours d'une heure / semaine durant un semestre.

Pour la présentation d'une Dissertation doctorale, l'étudiant versera une contribution de 500 €. La présentation d'un Mémoire de Maîtrise ou d'une Dissertation doctorale en dehors des délais prévus, entraînera respectivement 300 et 1000 € de frais avant la soutenance. Les étudiants qui, leur scolarité achevée, sont en rédaction de Mémoire ou de Dissertation doctorale, verseront 150 € chaque semestre.

Grâce à la générosité d'amis de l'IET, un Service d'Entraide permet d'accorder, en ce qui concerne le minerval, une aide financière à certains étudiants des pays défavorisés qui en font la demande expresse au Président de l'Institut lors de leur inscription.

Août 2011

- Lu 22 Date limite du dépôt des thèses *De Universa* et des mémoires de maîtrise
Date limite du dépôt des protocoles des épreuves d'intégration (maîtrise)
- Ma 30 Date limite d'inscription aux examens d'ensemble et épreuves d'intégration

Septembre

- Lu 5 – Je 8 Journées de préparation de l'année académique
- Lu 12 - Ve 23 Session d'examens – Épreuves d'intégration – Mémoires de maîtrise
- Lu 26 10.00 **Ouverture de l'année académique**
14.30 Présentation des séminaires et des cours
- Ma 27 08.30 Début des séminaires et des cours
- Me 28 14.00 Rencontre : Conseil Étudiant et nouveaux étudiants (les cours sont suspendus)

Octobre

- Lu 3 09.00 Réunion générale des Directeurs d'études
- Me 5 09.00 Conseil académique
- Lu 10 18.30 Rencontre et échanges sur les engagements pastoraux de l'été
- Me 26 09.00 Rencontre des membres du Conseil académique

Novembre

- Lu 31/10 - Ve 4/11 Congé de Toussaint
- Ve 11 Armistice : congé
- Me 23 09.00 Rencontre des membres du Conseil académique (Évaluation)

Décembre

- Ve 2 Date limite du dépôt des thèses *De Universa*
18.30 Soirée de saint Nicolas
- Me 7 09.00 Conseil académique
- Je 22 21.30 Début des vacances de Noël

Janvier 2012

- Lu 2 Date limite du dépôt des Mémoires de maîtrise
- Lu 9 08.30 Reprise des cours
Date limite d'inscription aux examens d'ensemble et épreuves d'intégration
- Ve 20 18.30 **Clôture des séminaires et des cours**
- Lu 23/1 - Ve 10/2 Session d'examens – Épreuves d'intégration – Mémoires de maîtrise

Lu **23/1** - Ve **10/2** Stages pastoraux
 Lu **30/1** - Ma **31/1** Journées de préparation du second semestre

Février

Lu **13** 09.30 **Rentrée et Présentation du second semestre**
 Ma **14** et Me **15** Colloque : *L'Orthodoxie entre hier et demain*
 Je **16** 08.30 Début des séminaires, cours et exercices
 Lu **20** 19.00 Échange sur les engagements pastoraux
 Me **22** 09.00 Conseil académique

Mars

Me **14** 09.00 Assemblée générale de l'A.S.B.L. - I.E.T.
 Ve **30** 18.30 Début des vacances de Pâques

Avril

Lu **23** 08.30 Reprise des séminaires, cours et exercices

Mai

Ma **1** Congé
 Me **2** 09.00 Rencontre des membres du Conseil académique (Évaluation)
 Je **17** Ascension : congé
 Ve **18** Congé
 Lu **21** Date limite du dépôt des thèses *De Universa* et des mémoires de maîtrise
 Date limite d'inscription aux examens d'ensemble et épreuves d'intégration
 Lu **28** Congé de Pentecôte

Juin

Lu **4** Date limite du dépôt des protocoles des épreuves d'intégration (maîtrise)
 Me **6** 09.00 Conseil académique
 Ve **8** 18.30 **Clôture des séminaires, cours et exercices**
 Soirée de fin d'année
 Lu **11** Session d'examens – Épreuves d'intégration – Mémoires de maîtrise
 Ve **29** **Fin de la session d'examens et du second semestre**

Septembre

Lu **3** – Je **6** Journées de préparation de l'année académique
 Lu **24** 10.00 **Ouverture de l'année académique 2012-2013**

ANNÉE 1 : 2011-2012
Programme du Premier Semestre
HISTOIRE ET ESPRIT

Séminaires

ÉVANGILE SELON SAINT LUC (12 ECTS*)

Ph. WARGNIES, W.-J. de Vandière, P. Piret, A. Verwilghen

Séances: mardi 18.00 h. – 19.30 h. et vendredi 15.40 h. – 17.10 h.

Groupes: mardi 08.30 h. – 10.00 h. et vendredi 08.30 h. – 10.00 h.

Lecture continue de l'ensemble de l'Évangile, attentive à la dynamique narrative, à la spécificité lucanienne en rapport avec les Actes des Apôtres et à la démarche propre à Luc en fonction de ses destinataires. Des lignes de force de sa théologie seront dégagées, notamment: le rôle de l'Esprit Saint, la conception de l'histoire, l'enracinement dans l'Ancien Testament, le salut à accueillir dans la joie, le pardon à recevoir et à vivre, l'invitation au partage.

ÉPÎTRE AUX ROMAINS (12 ECTS)

V. FABRE, B. Carniaux, S. Dehorter, P. Favraux

Séances: mardi 15.10 h. – 16.40 h. et vendredi 14.00 h. – 15.30 h.

Groupes: mardi 10.15 h. – 11.45 h. et vendredi 10.15 h. – 11.45 h.

Remarquable par sa richesse doctrinale et par son importance œcuménique, l'épître aux Romains nous permettra d'approfondir la théologie chrétienne du salut. Notre étude suivra les quatre grands axes de la lettre: révélation en Christ du péché et de la grâce (ch. 1 à 4); transfiguration de la chair par l'Esprit du Christ (ch. 5 à 8); juifs et païens assumés dans le salut par le Christ (ch. 9 à 11); édification de la communauté humaine par la charité de Dieu (ch. 12 à 16). En utilisant la méthode rhétorique, nous interpréterons l'épître par elle-même. L'étude des textes alternera avec la réflexion dogmatique.

INCARNATION DU VERBE, DIVINISATION DE L'HOMME (9 ECTS)

A. BEGASSE DE DHAEM, P. Gervais, R. Lafontaine

Séances: lundi 15.10 h. – 16.40 h. et jeudi 16.10 h. – 17.40 h.

Groupes: jeudi 08.30 h. – 10.00 h.

«Dieu s'est fait homme pour que l'homme soit fait Dieu». Maintes fois reprise par les Pères de l'Église (d'Athanase à Maxime), cette formule signifie la communion de Dieu et de l'homme dans le Christ. Elle a inspiré le déploiement de la confession chrétienne dans les Conciles du IV^{ème} au VII^{ème} siècle et accompagné diverses

doctrines de la rédemption. Elle éclairera les recherches actuelles sur l'identité de Dieu, du Christ, de l'homme.

LAÏCITÉ ET ISLAM EN EUROPE (9 ECTS)

Th. LIEVENS, E. Herr, N. Hausman

Séances: jeudi 10.15 h. – 11.45 h. et 18.00 h. – 19.30 h.

Groupes: à déterminer

Séances ouvertes au public: jeudi 18.00 h. – 19.30 h.

L'Europe semble en déclin du point de vue politique et du point de vue chrétien. Comment réfléchir son rôle dans le monde et en dialogue avec les autres cultures? Dans ce contexte, comment évoluera la laïcité, surtout en considération d'une forte présence musulmane – qu'il faudra étudier pour elle-même? À quels engagements sommes-nous invités? – Les séances du jeudi soir forment un tout cohérent auquel sont invitées toutes les personnes de l'extérieur intéressées par ces problématiques.

Cycle de Maîtrise

MODULES DE MÉTHODOLOGIE (3 ECTS)

Un groupe de professeurs

Mercredi (trois séances par semestre) 14.30 h. – 15.30 h.

Cours du soir

50 ANS APRÈS.

CONNAISSEZ-VOUS VATICAN II? (2 ECTS)

N. HAUSMAN et un groupe de professeurs: jeudi 20.30 h. – 21.30 h.

Un demi-siècle après la convocation du Concile, que savons-nous des 16 documents finalement promulgués par les «Pères», de leur importance relative, de leur degré d'autorité? Depuis la liturgie jusqu'aux religions non chrétiennes, en passant par la Parole divine et la liberté religieuse, voici présenté l'étonnant mystère d'une Église en mission. Différents professeurs offriront leur lecture des textes majeurs de Vatican II, proposés dans leur genèse, leur contenu, leur postérité.

*Valeur attribuée en termes de crédits européens (European Credit Transfer System).

Cours et Exercices

AT: LES PSAUMES (2 ECTS)

V. FABRE: lundi 08.30 h. – 09.30 h.

Le titre hébraïque du Psautier, *Tehillim*, «Louanges», est une clé de lecture du livre tel qu'il se présente dans la Bible: du psaume 1 au psaume 150. Nous emprunterons ce chemin vers la louange en lisant quelques psaumes choisis en raison de leur place dans le parcours, ou de leur importance culturelle. Ces psaumes seront abordés dans leur facture poétique de façon à percevoir dans la lettre, l'esprit qui y repose.

NT: L'APOCALYPSE (2 ECTS)

D. JANTHIAL: lundi 09.40 h. – 10.40 h.

L'Apocalypse johannique s'inscrit dans la tradition des prophètes de crise (Ezéchiel, Daniel). Elle propose un message d'espérance à une époque tourmentée. Il s'agit ici de la condition chrétienne dans un monde en désarroi, à la lumière de la mort et résurrection de Jésus, événement décisif de l'histoire humaine. Nous lirons l'ensemble du livre de manière continue en découvrant les symboles et en dégagant l'actualité de son message théologique.

INITIATION BIBLIQUE (2 ECTS)

Ph. WARGNIES: vendredi 10.45 h. – 11.45 h.

Repères essentiels (AT et NT: contexte historique, chronologie, géographie, genèse du texte, transmission, Canon, etc); terminologie de base et grandes démarches exégétiques. Au passage, présentation d'instruments pour l'étude des Écritures.

LES FINS DERNIÈRES (2 ECTS)

P. GERVAIS: mardi 16.50 h. – 17.50 h.

Le cours a pour objet ces réalités définitives que sont la mort, le jugement, le ciel, l'enfer, et l'état provisoire du purgatoire. En se référant aux données de l'Écriture et de la Tradition, il entend rendre compte de l'espérance chrétienne en allant à la rencontre des interrogations contemporaines concernant l'au-delà, telles que les prennent en compte les théologies de Karl Rahner, H.U. von Balthasar et Joseph Ratzinger.

LE SACREMENT DU MARIAGE (théologie, liturgie et pastorale) (3 ECTS)

A. MATTHEUWS: mardi 14.00 h. – 15.00 h. et mercredi (à partir du 16/11/2011): 17.50 h. – 19.20 h.

Est-il encore bon aujourd'hui de se marier? Comment conjuguer l'amour des époux et la vie familiale? La doctrine du mariage tente de répondre à ces questions en manifestant la bonté et les finalités

du sacrement. Assumant quelques options anthropologiques, une théologie des dons du mariage dessine le visage de l'amour tel que Vatican II l'a réfléchi dans *Gaudium et spes*, et tel qu'on le retrouve de *Familiaris consortio* à *Deus caritas est*. Présentation du rituel, éléments de préparation au mariage, questions concrètes de spiritualité conjugale.

MORALE SEXUELLE ET FAMILIALE (2 ECTS)

O. BONNEWIJN: lundi 10.50 h. – 11.50 h.

Ce cours expose la doctrine morale de l'Église concernant la sexualité et la famille. Il aborde dans un premier temps les questions relatives à la croissance de l'amour humain et de la chasteté, dans le contexte actuel et selon les différents états de vie. Dans un deuxième temps, il tente de discerner la malice spécifique de certains comportements, ainsi que les chemins du salut qui leur sont toujours ouverts. Sans négliger l'apport des sciences humaines et de la philosophie personnaliste en particulier, la perspective esquissée est principalement théologique et pastorale.

SITUATIONS PASTORALES DE MORALE SEXUELLE ET FAMILIALE (3 ECTS)

A. MATTHEEUWS, O. Bonnewijn, Cl. de Bénazé: lundi 16.50 h. – 18.20 h.

Les situations pastorales concernant la morale sexuelle et familiale sont consacrées à la discussion des questions posées au début de chaque séance par les étudiants. L'échange est largement ouvert. Il implique des déterminations doctrinales. Il suggère des attitudes pastorales appropriées à la mission salvatrice de l'Église et permet l'apprentissage d'un langage adéquat à propos de points délicats. Pour certaines questions, des invitations seront faites.

DROIT CANONIQUE: LE SACREMENT DU MARIAGE (2 ECTS)

B. MALVAUX: jeudi 14.00 h. – 16.00 h. (jusqu'au 17/11/2011 inclus)

Le cours s'attachera à présenter la législation canonique concernant le mariage telle qu'elle est contenue dans le code latin de droit canonique de 1983 (cc. 1055 – 1162). Il étudiera particulièrement les conditions de validité du consentement, les empêchements et la forme canonique. Ce commentaire critique de la législation ne négligera pas l'apport respectif de la doctrine et de la jurisprudence en la matière.

HISTOIRE DE L'ÉGLISE

(3ème période: 19ème – 20ème siècles), 1 (2 ECTS)

B. JOASSART: vendredi 17.20 h. – 18.20 h.

Rappel des grands axes de l'histoire générale. Étude des courants fondamentaux de l'histoire de l'Église catholique, avec insistance particulière sur les rapports entre l'Église et le monde dit « moderne » et sur les grands mouvements de pensée.

HISTOIRE DES RELIGIONS: L'ISLAM (2 ECTS)

J.-L. BLANPAIN: jeudi 14.00 h. – 16.00 h. (à partir du 24/11/2011)

Le cours fournira aux étudiants une information de base sur l'islam (origine, vie du Prophète et de la première communauté, développement historique, les grands thèmes de la révélation et de la foi musulmanes). Il présentera des repères concernant les enjeux de la présence musulmane en Europe. Enfin, quelques thèmes de théologie comparée seront proposés pour dessiner des perspectives en théologie des religions à partir de la rencontre de l'islam.

HÉBREU POUR DÉBUTANTS, 1 (3 ECTS)

A.-Fr. LOISEAU: mercredi 08.30 h. – 10.00 h.

Apprentissage de la phonétique hébraïque (lecture et écriture); initiation à la grammaire de l'hébreu biblique (article, nom, pronom, système verbal et conjugaison régulière). La démarche du cours est complétée par des exercices à faire par l'étudiant. L'accent est mis sur la mémorisation progressive du vocabulaire biblique.

HÉBREU POUR PROGRESSANTS, 1 (2 ECTS)

A.-Fr. LOISEAU: mercredi 10.15 h. – 11.15 h.

Révision du système verbal de la langue hébraïque. Lecture de quelques textes bibliques en prose et justification des formes verbales.

GREC BIBLIQUE POUR DÉBUTANTS, 1 (3 ECTS)

M. COURTENS: mercredi 14.00 h. – 15.30 h.

L'étude du grec biblique permet d'apprécier davantage les nuances et les harmoniques de nos Écritures, notamment du N.T. Ce cours d'initiation au grec biblique s'étend sur toute l'année. Nous étudierons les principaux traits de la langue, selon une méthode synthétique et intensive. Les notions acquises seront appliquées dans des exercices d'analyse et de version extraits ou inspirés du Nouveau Testament.

GREC BIBLIQUE POUR PROGRESSANTS, 1 (2 ECTS)

M. COURTENS: *horaire à déterminer*

Révision du système verbal et syntaxique grec; sensibilisation à la juste traduction à travers la lecture de quelques textes néo-testamentaires.

INITIATION AU LATIN ECCLÉSIASTIQUE, 1 (3 ECTS)

B. MOREAU: mercredi 14.00 h. – 15.30 h.

Le cours s'étend sur toute l'année. Son objectif est d'initier à la langue latine. En un parcours synthétique, on abordera les divers éléments grammaticaux de la langue. Des exercices d'analyse et de version, constitués de phrases extraites d'hymnes, de prières et d'œuvres artistiques, permettront d'appliquer les notions acquises.

ANNÉE 1 : 2011-2012
Programme du Second Semestre
LE CHRIST ET L'ÉGLISE

Séminaires

LA SAGESSE (12 ECTS)

V. FABRE, P.-M. Jerumanis, Th. Lievens, A. Verwilghen

Séances: mardi 18.00 h. – 19.30 h. et vendredi 14.00 h. – 15.30 h.

Groupes: mardi 08.30 h. - 10.00 h. et vendredi 08.30 h. – 10.00 h.

La sagesse biblique est d'abord l'art de vivre les jours d'une vie d'homme dans la présence de Dieu. Cette même sagesse a reçu, dans la conscience d'Israël, une pertinence aux dimensions de la création et de l'histoire. De par ses origines et dans ses ouvertures, la sagesse est aussi ce qui met Israël au milieu des nations. Le séminaire suivra, dans une lecture des livres des Proverbes, de Job, de Qohélet, du Siracide et de la Sagesse, le chemin de la sagesse biblique jusqu'au Nouveau Testament. Il s'attachera à discerner, à la lumière de l'Écriture, les apories et les quêtes de sagesse de notre temps.

NOUVEAU TESTAMENT ET ECCLÉSIOLOGIES (12 ECTS)

N. HAUSMAN, W.-J. de Vandière, Ph. Wagnies

Séances: mardi 15.10 h. – 16.40 h. et vendredi 15.40 h. – 17.10 h.

Groupes: mardi 10.15 h. – 11.45 h. et vendredi 10.15 h. – 11.45 h.

Quelles figures historiques l'Église prend-elle à l'époque du Nouveau Testament, dans ses écrits les plus tardifs, les Épîtres pastorales, voire celles de la Captivité (Éphésiens-Colossiens) et l'Apocalypse? Que pouvons-nous dire aujourd'hui de la tradition et de la saine doctrine, de la maison de Dieu et de l'assemblée chrétienne, du martyr et de la succession apostolique? Qu'ajoute aux binômes Tête-Corps, Époux-Épouse, Peuple de Dieu-Plérôme, la vision du jeune Bélier immolé ou la victoire de Michel sur le Dragon des origines? Et comment la première patristique s'est-elle faite l'écho des modes divers sous lesquels les Églises se reçoivent toujours du Christ dans l'Esprit?

L'EUCHARISTIE (9 ECTS)

P. GERVAIS, B. de Baenst, P. Piret

Séances: lundi 15.10 h. – 16.40 h. et jeudi 15.10 h. – 16.40 h.

Groupes: jeudi 08.30 h. – 10.00 h.

Après avoir étudié les récits de l'institution, l'attention se portera sur la prière eucharistique, son enracinement dans la prière juive de bénédiction, ses formes en Orient et en Occident, sa structuration autour de ces deux éléments clefs que sont le mémorial en rapport

avec le Christ et l'épîclèse en rapport avec l'Esprit Saint. On pourra alors d'autant mieux développer une théologie de l'eucharistie dans sa double dimension christologique et ecclésiale, à la fois comme sacrifice et comme sacrement, en lien avec les questions soulevées par la Réforme et les apports des deux encycliques de Jean-Paul II et de Benoît XVI sur le sujet.

PSYCHOLOGIE, SPIRITUALITÉ ET PASTORALE (9 ECTS)

B. POTTIER, O. Bonnewijn, D. Struyf

Séances: mercredi 10.15 h. – 11.45 h. et jeudi 10.15 h. – 11.45 h.

Groupes: *horaire à déterminer.*

L'introduction exposera l'histoire de la rencontre entre psychologie et religion, pour identifier les tensions qui demeurent. 1. On abordera les représentations de Dieu à travers le développement du psychisme humain, les images pathologiques de Dieu et celles que psychanalyse et culture contemporaine tirent de l'Écriture. 2. On traitera de la haine, du mal et du pardon sur le plan du travail psychique et de la vie spirituelle. Nous réfléchirons sur les différences entre processus de croissance, de guérison et de résilience. 3. Consacré à la sexualité, ce chapitre étudiera le choix amoureux; le désir et l'amour dans le couple, puis dans le célibat; l'homosexualité; l'inceste et la pédophilie. 4. Analyse du cheminement de témoins (Thérèse de Lisieux, E. Hillesum, J. Fesch).

SAINT THOMAS D'AQUIN (Séminaire de maîtrise)

Baccalauréat (6 ECTS); Maîtrise (12 ECTS)

R. LAFONTAINE, A. Begasse de Dhaem, P. Favraux

Séances: mercredi 15.40 h. – 17.10 h.

Groupes: mercredi 08.30 h. – 10.00 h.

Le séminaire consacré à Thomas d'Aquin se propose d'étudier l'herméneutique de son enseignement théologique, telle qu'elle se sert également de la philosophie. Après avoir analysé la première question de la *Prima Pars* de la *Somme théologique*, nous aborderons des questions clés de l'ensemble de cette œuvre, en étant particulièrement attentifs aux divers modes d'argumentation. L'introduction et la conclusion tenteront de porter un regard critique sur les courants d'interprétation de la pensée thomasiennne.

COLLOQUE: «L'ORTHODOXIE ENTRE HIER ET DE-MAIN» (2 ECTS)

Du mardi 14/2 au mercredi 15/2/2012

Cycle de Maîtrise

MODULES DE MÉTHODOLOGIE (3 ECTS)

Un groupe de professeurs

Mercredi (trois séances par semestre) 14.30 h. – 15.30 h.

Cours du soir

BIOÉTHIQUE (2 ECTS)

A. MATTHEEUWS: jeudi 20.30 h. – 21.30 h.

La maîtrise du vivant engage notre responsabilité vis-à-vis de l'univers, des autres et de Dieu. La bioéthique, en débat aujourd'hui, est appel concret à agir bien dans des situations complexes. La vie étant mystère qui appartient à Dieu, on réfléchira théologiquement ces questions pour mettre en évidence un «*tropos*» de la vie. On abordera les nouvelles bio-techniques: PMA, diagnostic prénatal, congélation d'embryons, clonage, etc. Nous montrerons la cohérence des documents ecclésiaux.

Cours et Exercices

AT: INTRODUCTION AUX PROPHÈTES (2 ECTS)

J. RADERMAKERS: lundi 08.30 h. – 09.30 h.

Un parcours rapide de l'histoire des prophètes nous permettra d'envisager quelques questions de base. Quelle signification prend ce mouvement en Israël et comment la Bible en parle-t-elle? Quelles sont les phases caractéristiques de son histoire à partir de ses représentants principaux? Quelle importance revêt la prophétie dans la composition des Écritures et dans le N.T.? Peut-on répondre pour notre temps: qui est prophète aujourd'hui?

NT: LES ÉPÎTRES DE LA CAPTIVITÉ ET LES PASTORALES (2 ECTS)

Ph. WARGNIES: lundi 09.40 h – 10.40 h.

Ce cours complète celui d'introduction à Paul (où sont abordées 1.2 Th et les grandes épîtres). Après de brefs rappels généraux, nous parcourons Col et Eph, (Phil), Phm; puis 1.2 Tm et Tt. Les lettres seront présentées synthétiquement, et leurs spécificités mises en relief. On s'attardera sur certains passages choisis.

LA FOI (2 ECTS)

A. VERWILGHEN: mercredi 15.40 h. – 16.40 h.

Centré sur l'analyse de l'acte de foi, le cours reprend successivement les données de l'Écriture et de la Tradition (Pères, Thomas d'Aquin, Conciles) en vue d'une élaboration de la théologie de la foi visant à mettre en relief le contenu propre de la foi chrétienne (le mystère de Dieu), ensuite l'engagement de la liberté croyante suscitée et informée par la foi et enfin la communion que Dieu noue, par le Christ, dans l'Esprit et dans l'Église avec chacun des croyants.

DIEU, CRÉATION, MAL ET PÉCHÉ (2 ECTS)

B. POTTIER: mardi 16.50 h. – 17.50 h.

Le cours reprend les données de l'Écriture et de la Tradition (Augustin, Thomas d'Aquin et les Conciles), en vue d'une élaboration théologique à l'écoute d'auteurs plus modernes (Kant, Blondel). Il vise à déterminer l'originalité de la pensée chrétienne et à préciser les positions de l'Église sur la création, la grande énigme du mal dans le monde et celle du péché d'avant nos péchés personnels. Sans oublier les anges et les démons.

LES SACREMENTS DE L'INITIATION CHRÉTIENNE (4 ECTS) (théologie, liturgie, droit canonique, pastorale)

Ph. VERMEERSCH, B. Malvaux: lundi 10.50 h. – 11.50 h. et mercredi (à partir du 25/04/2012): 17.50 h. – 19.20 h.

Comment devient-on chrétien? Baptême, confirmation, eucharistie sont les étapes de l'initiation chrétienne, rappelle Vatican II. Que signifie cette progressivité dans l'accueil du salut? Partant des fondements anthropologiques et bibliques, on découvre un ordre sacramentel avec sa symbolique, dont la source est le mystère pascal. Le cours étudiera aussi les questions ecclésiologiques et pastorales qui se posent aujourd'hui.

MORALE SOCIALE (2 ECTS)

E. HERR: jeudi 16.50 h. – 17.50 h.

La démarche sera théologique au sens où on commencera par une lecture de l'Écriture Sainte comme fondement de la morale sociale. Après un bref parcours dans la Tradition, on abordera de manière systématique les défis sociaux que rencontrent les chrétiens et l'Église dans le contexte de la mondialisation contemporaine.

LITURGIE (2 ECTS)

A. VINEL: jeudi 14.00 h. – 15.00 h.

Contrairement à une présentation tenace, la liturgie n'est pas d'abord une action de l'homme qui cherche Dieu: elle est une action de Dieu. Dans les diverses célébrations, les chrétiens adhèrent au Mystère pascal pour être introduits au Mystère du Christ. L'histoire montre l'évolution de *l'objet de la liturgie*, redécouvrant l'importance de la participation des fidèles. Le *symbole* n'est pas là pour apporter la claire illustration d'une idée, il propose *un geste producteur de liens*.

ATELIER DE LECTURE LITURGIQUE (2 ECTS)

R. HUET: lundi 13.30 h. – 15.00 h. (une séance par semestre)

Cet atelier se tient durant le second semestre dans la sacristie de l'église Saint-Jean-Berchmans du Collège. Le travail se fait par groupe de 4-5 personnes, à raison d'une seule séance par semestre.

EXERCICES DE CONFESSION (3 ECTS)

A. MATTHEEUWS, Ph. Wagnies: lundi 16.50 h. – 18.20 h.

On y donne des indications pratiques et on y présente des jeux de rôle significatifs des divers types de célébration du sacrement. On s'exerce au langage adéquat de l'écoute et de la miséricorde. Ces exercices de confession sont offerts aux futurs ordinands durant le dernier semestre de leur présence à l'IET. Ces exercices sont accessibles également à des jeunes prêtres.

HISTOIRE DE L'ÉGLISE

(3ème période: 19ème – 20ème siècles), 2 (2 ECTS)

B. JOASSART: vendredi 17.20 h. – 18.20 h.

Suite du premier semestre.

L'ART ET LE CHRISTIANISME (2 ECTS)

P. PIRET: mardi 14.00 h. – 15.00 h.

La relation entre l'art et le christianisme est une relation d'une plénitude à une plénitude: celle de l'activité artistique, capable de traiter les sujets chrétiens; celle de la révélation du Verbe fait chair, s'impliquant dans toute œuvre d'art. Au gré des styles et des formes, suivant les époques et les lieux, les œuvres elles-mêmes (en architecture, sculpture, peinture, musique) nous enseigneront.

HÉBREU POUR DÉBUTANTS, 2 (3 ECTS)

A.- Fr. LOISEAU: mercredi 08.30 h. – 10.00 h.

Approfondissement des verbes hébraïques (conjugaison régulière et irrégulière); notions de syntaxe; lecture de textes bibliques simples et justification des formes verbales.

HÉBREU POUR PROGRESSANTS, 2 (2 ECTS)

A.-Fr. LOISEAU: mercredi 10.15 h. – 11.15 h.

Lecture raisonnée et analyse grammaticale de quelques textes poétiques de la Bible hébraïque: prophètes ou psaumes.

GREC BIBLIQUE POUR DÉBUTANTS, 2 (3 ECTS)

M. COURTENS: mercredi 14.00 h. – 15.30 h.

Suite du premier semestre.

GREC BIBLIQUE POUR PROGRESSANTS, 2 (2 ECTS)

M. COURTENS: *horaire à déterminer*

Poursuite du travail du premier semestre à travers la lecture de textes vétéro-testamentaires.

INITIATION AU LATIN ECCLÉSIASTIQUE, 2 (3 ECTS)

B. MOREAU: mercredi 14.00 h. – 15.30 h.

Suite du premier semestre.

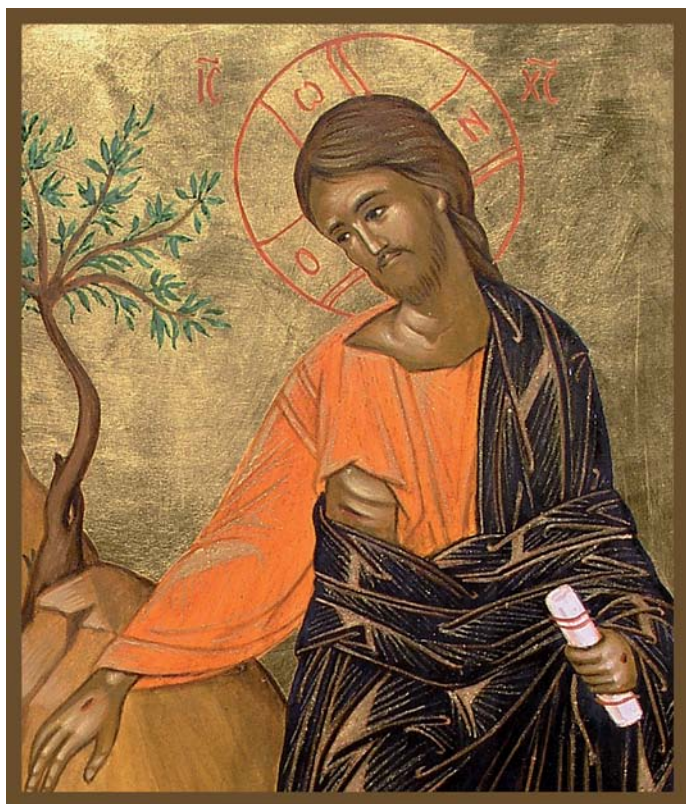

PHILOSOPHIE

La Faculté de Théologie de la Compagnie de Jésus à Bruxelles dispense un enseignement de philosophie qui s'étale sur deux années (quatre semestres), et qui remplit les conditions requises pour accéder à la première année de Baccalauréat en théologie, selon les normes de *Sapientia Christiana* et avec la reconnaissance de la Congrégation pour l'Éducation Catholique.

Notre programme est construit de manière systématique. Il aborde et développe chacun des traités suivants : ontologie, anthropologie, éthique, affirmation de Dieu, épistémologie, philosophie sociale, cosmologie. Il s'accompagne d'un cours d'histoire de la philosophie, réparti sur trois semestres (Antiquité, Moyen Âge, époques moderne et contemporaine). Il est complété chaque semestre par des lectures de textes philosophiques, portant sur de grands auteurs de la pensée, issus pour la plupart du XXe siècle.

Notre optique est moins celle de l'érudition historique ou de la spécialisation philosophique, que celle d'une introduction solide à l'exercice de la pensée dans notre monde contemporain, à travers une présentation systématique des grands traités classiques de la philosophie.

La direction collégiale des études propose à chaque étudiant, selon ses intérêts et ses capacités, des lectures personnelles, guidées par le directeur d'études. Les étudiants eux-mêmes se réunissent par petits groupes de trois ou quatre pour approfondir telle ou telle matière.

Au terme de ces deux années, un examen d'ensemble, appelé DU (*De Universa*) de philosophie doit être présenté par l'étudiant candidat au sacerdoce, devant un jury de trois professeurs, dont deux l'interrogent, chacun sur une question communiquée 48 heures à l'avance. Cet exercice est coté et permet l'entrée en théologie. – Les autres étudiants peuvent également présenter cet examen.

Les quatre semestres de philosophie, consacrés essentiellement à cette branche, sont cependant déjà mis à profit par les étudiants, selon le discernement de la direction collégiale des études, pour l'initiation aux langues bibliques et aux séminaires d'Écriture Sainte ou de théologie fondamentale, principalement.

ANNÉE 1 : 2011 - 2012

Programme du Premier Semestre

ÉPISTÉMOLOGIE (4 ECTS)

B. POTTIER: mardi 15.10 h. – 16.10 h. et jeudi 16.10 h. – 17.10 h.

Ce cours comprend quatre chapitres. 1. La connaissance quotidienne. 2. La connaissance scientifique: sciences formelles et empirico-formelles, sciences humaines. Application des critères dégagés aux théories de l'évolution et de l'intelligence artificielle. 3. La connaissance philosophique. 4. La connaissance de la foi et la science théologique. Lecture de *Fides et Ratio*.

ÉTHIQUE (4 ECTS)

O. BONNEWIJN: mercredi 09.45 h. – 11.45 h.

Que signifie agir bien? Rechercher une vie heureuse et vertueuse? Observer les lois morales? Respecter des règles de collaborations sociales? Se comporter normalement? Produire des effets globalement positifs? La question n'est-elle pas dépassée? Une seconde partie, plus systématique, articulera les éléments d'une éthique de liberté et miséricorde: culpabilité; pardon; conscience en genèse; objet, intentions et circonstances, etc.

HISTOIRE DE LA PHILOSOPHIE

Époques moderne et contemporaine (4 ECTS)

J.-Fr. STOFFEL: mercredi 15.40 h. – 17.40 h.

Le cours reprend les dimensions essentielles de la modernité, via Descartes et Pascal, puis la contestation du rationalisme par l'empirisme (Locke, Berkeley, Hume). Après Kant et Hegel, vient le scientisme, questionné par la philosophie spiritualiste. Finalement, deux lignes se dessinent: la culture allemande (Nietzsche, Kierkegaard, Husserl, Heidegger) et la tradition française (Mounier, Levinas, Ricœur).

LECTURE DE TEXTES PHILOSOPHIQUES

Henri BERGSON, *L'évolution créatrice* (3 ECTS)

E. TOURPE: mardi 16.20 h. – 17.50 h.

Bergson est un des rares penseurs dont Heidegger disait qu'il pouvait lui apprendre quelque chose! Ce livre s'inscrit dans l'héritage du spiritualisme français de Lachelier et Ravaisson. Bergson y complète la vision mécanique de la nature par un regard profondément finaliste.

LECTURE DE TEXTES PHILOSOPHIQUES

Claude BRUAIRE, *Le droit de Dieu* (3 ECTS)

P. FAVRAUX: jeudi 10.15 h. – 11.45 h.

La philosophie moderne semble exclure le Dieu chrétien. Simple auxiliaire de la moralité ou éducateur du genre humain, Dieu cède ensuite la place au droit divin de l'homme, avant que l'homme lui-même soit déclaré mort. À la racine de ces négations, n'y aurait-il pas une conception erronée de l'Absolu comme indéterminé?

ANNÉE 1 : 2011 - 2012

Programme du Second Semestre

ONTOLOGIE (4 ECTS)

P. FAVRAUX: mercredi 09.45 h. – 11.45 h.

L'ontologie est la science de l'être en tant qu'être. Apparemment la plus abstraite, effectivement la plus concrète. L'être est reconnu comme perfection, acte premier de tous les étants, qui les apparente, les fait participer à Celui qui s'est révélé comme «Celui qui est». À l'encontre de ses négations philosophiques (Kant, etc.) ou théologiques (Barth), il conviendra d'exploiter les ressources de l'ontologie thomasiennne, repensée à travers les apports de Gilson, Chapelle, von Balthasar et Bruaire.

PHILOSOPHIE SOCIALE (4 ECTS)

E. HERR: mercredi 15.40 h.–17.40 h.

Ce cours introduit à la réflexion sur l'homme vivant en société. Plusieurs aspects fondamentaux seront abordés: le politique, l'économique et le culturel, ainsi que leurs relations. Le parcours se fera en référence à l'histoire et à l'actualité en recourant à des auteurs différents selon les disciplines. On veillera à articuler cette réflexion à l'éthique et à la théologie.

LECTURE DE TEXTES PHILOSOPHIQUES

Romano GUARDINI: *La polarité* (3 ECTS)

E. TOURPE: vendredi 15.40 h. – 17.10 h.

Après une période d'oubli, on redécouvre aujourd'hui les écrits de Guardini tant sur le plan théologique que philosophique. Contemporain de Przywara dont il partage la plupart des intuitions méthodologiques, maître à penser de Balthasar, Guardini parle encore à notre génération. L'écrit sur la polarité est tissé d'intuitions reprises à Goethe, qui propose de modifier en profondeur notre regard que la science newtonienne aurait voulu réduire à l'unité d'une cause mécanique.

LECTURE DE TEXTES PHILOSOPHIQUES

Claude BRUAIRE, *L'être et l'esprit* (3 ECTS)

P. FAVRAUX: mardi 10.15 h. – 11.45 h.

Pour une part de la philosophie contemporaine, l'être n'a pas d'esprit (c'est la «chose») et l'esprit n'a pas d'être (de consistance). Bruaire retrouve d'abord les manifestations de l'esprit dans l'homme. L'homme est esprit donné à lui-même. Il découvre et analyse ensuite l'esprit en Dieu, ainsi que ses principaux attributs: infini, éternel, créateur, etc. Au terme, il nous livre une nouvelle ontologie – ontodologie – où il n'y a d'esprit que d'être, et d'être que d'esprit.

Année 2 : 2012-2013

Sommaire du Programme

(Sous réserve d'éventuelles modifications)

Semestre 1 : LA VOIE DU CHRIST

Séminaires

ÉVANGILE SELON SAINT MATTHIEU
LES ACTES DES APÔTRES
L'ÉCRITURE DANS LA TRADITION
BIOÉTHIQUE ET THÉOLOGIE DE LA CRÉATION

Cours et exercices

AT: Introduction au Pentateuque
NT: Les Épîtres de Jean
Initiation biblique
Théologie mariale
Le sacrement de l'Ordre
Enseignement social de l'Église
Situations pastorales relatives à la morale sociale
Droit canonique: le peuple de Dieu
Histoire de l'Eglise: (1ère période : 1er-14ème siècles), 1
Histoire des religions: Le Bouddhisme
La vie consacrée
Hébreu pour débutants, 1
Hébreu pour progressants, 1
Grec pour débutants, 1
Grec pour progressants, 1
Anthropologie
Cosmologie
Histoire de la philosophie: Antiquité
Lecture de textes philosophiques (à déterminer)

Semestre 2 : LA LIBERTÉ CHRÉTIENNE

Séminaires

LE PROPHÉTISME
ÉPÎTRE AUX GALATES ET LUTHER
LES EXERCICES SPIRITUELS DE SAINT IGNACE
THÉOLOGIE CHRÉTIENNE DES RELIGIONS
SÉMINAIRE DE MAÎTRISE : SAINT AUGUSTIN
SESSION DE PASTORALE

Cours et exercices

AT: Le livre de Job
NT: Introduction à Saint Paul
Écriture Sainte
Ecclésiologie
Le sacrement de l'Eucharistie
Les sacrements de la Réconciliation et de l'Onction des malades
Théologie morale fondamentale
Psychologie et pastorale
Liturgie
Atelier de lecture liturgique
Exercices de confession
Histoire de l'Eglise: (1ère période : 1er-14ème siècles), 2
L'œcuménisme
Hébreu pour débutants, 2
Hébreu pour progressants, 2
Grec pour débutants, 2
Grec pour progressants, 2
Affirmation de Dieu dans la tradition philosophique
Histoire de la philosophie: époque médiévale
Lecture de textes philosophiques (à déterminer)

ORGANISATION ET SERVICES

Président de la Faculté et de l'Institut:

Bernard POTTIER, SJ, tél.: 02/739 34 56

E-mail: bpottier@iet.be

Supérieur du Bellarmin:

René LAFONTAINE, SJ, tél.: 02/739 34 78

E-mail: rene.lafontaine@jesuites.be

Secrétaire académique et responsable des publications:

Albert VERWILGHEN, SDB, tél.: 02/739 34 55

E-mail: secr.acad@iet.be

Trésorier: Philippe BOSSUYT, SJ, tél.: 02/739 34 44

Responsable de la formation aux ministères:

Robert HUET, SJ, tél.: 02/739 34 47, E-mail: huet.robert@gmail.com

Bibliothèque:

Jean BURTON, SJ, tél.: 02/739 34 79, E-mail: bibliotheque.dir@iet.be

Gaëtane STYCZYNSKI, tél.: 02/739 34 57

Gauthier KIRSCH, tél.: 02/739 34 70

Informatique: Anne SOUBIS

Tél.: 02/739 34 60, E-mail: informatique@iet.be

Accueil et secrétariat administratif: Kinghi KAWAYA

Tél.: 02/739 34 51, fax: 02/739 34 62, E-mail: info@iet.be

CONSEIL ACADÉMIQUE

Organe du gouvernement interne de l'Institut, il est constitué par les professeurs qui y sont engagés ainsi que par le responsable de la formation aux ministères, le bibliothécaire et cinq délégués des étudiants statutairement élus par ceux-ci.

ASSEMBLÉE GÉNÉRALE DES ÉTUDIANTS

Elle est l'organe qui exprime authentiquement le point de vue et les décisions de l'ensemble des étudiants de l'Institut. L'assemblée nomme ses délégués effectifs au Conseil académique, pourvoit à leur suppléance et met en place le Conseil étudiant. Elle élit également un président des étudiants qui a pour tâche de composer l'ordre du jour des réunions, d'en conduire les débats et d'organiser les votes conformément aux dispositions statutaires.

CONSEIL ÉTUDIANT

Il est l'organe exécutif ordinaire des décisions de l'assemblée générale. Il contrôle la gestion des services étudiants. Il assure la communication de toute information utile entre les étudiants et le Président de l'Institut.

BIBLIOTHÈQUE

Une bibliothèque spécialisée en théologie et en sciences annexes est à la disposition des enseignants et des étudiants. L'Institut bénéficie également des ressources du Centre de Documentation et de Recherche Religieuses (CDRR) de Namur, du Centre International de Formation Religieuse "Lumen Vitae" et de la Bibliothèque des Bollandistes.

AMOUR ET VÉRITÉ

Un accord de collaboration a été signé le 9 décembre 2009 entre la Faculté de Théologie de la Compagnie de Jésus à Bruxelles et l'Institut Universitaire Pierre Goursat (IUPG), organe de formation de la Communauté de l'Emmanuel. Celui-ci organise un programme d'Études Théologiques et Pastorales de deux ans (quatre semestres) par INTERNET, appelé *Amour et Vérité*, orienté vers la pastorale de couple et centré sur l'Écriture Sainte. Cette formation ne requiert pas de préalables en théologie.

Le programme *Amour et Vérité* allie la communication par internet (investissement souhaité : 10 heures par semaine, chez soi), trois week-ends et une session de cinq jours par an. Chaque semestre offre un séminaire (en tout deux d'Écriture sainte, un d'anthropologie, un de théologie fondamentale sur la famille) et différents cours et exercices (environ 8 à 10 en tout). Ce télé-enseignement suppose login d'accès privé, mot de passe, forum de discussion, échanges, etc.

Au terme de ce parcours inspiré en partie du programme de l'IET, un examen de synthèse est proposé pour ceux qui le souhaitent, comportant trois questions reçues à l'avance (Écriture sainte, morale, foi chrétienne). Cette prestation finale est sanctionnée par un *Certificat d'Études Théologiques et Pastorales*, octroyé par la Faculté de Théologie, avec un 'complément au diplôme' pouvant compter jusqu'à 60 ECTS maximum.

Les personnes intéressées peuvent s'adresser au directeur du programme, le Père Olivier BONNEWIJN, ou au secrétariat assuré par Madame Isabelle DE NAZELLE.

- **Père Olivier BONNEWIJN**
olivier.bonnewijn@gmail.com
- **Isabelle DE NAZELLE**
nazelle@skynet.be
- **Site internet et page d'accueil**
www.amouretverite.org

Pendant l'année académique 2011-2012,
des cours du soir sont organisés
les jeudis de 20.30 h. à 21.30 h.

Au premier semestre :

*50 ans après.
Connaissez-vous
Vatican II ?*

par
Sœur Noëlle HAUSMAN scm
et un groupe de professeurs

Au second semestre :

Bioéthique

par
Le Père Alain MATTHEEUWS sj

CORPS ENSEIGNANT

Professeurs associés à la direction collégiale des études

Amaury BEGASSE de DHAEM, SJ, théol. dogmatique et fondamentale
Benoît CARNIAUX, O.Praem, théologie fondamentale
Dany DIDEBERG, SJ, théologie patristique et dogmatique
Véronique FABRE, exégèse et patristique
Paul FAVRAUX, SJ, philosophie
Pierre GERVAIS, SJ, théologie dogmatique et sacramentaire
Noëlle HAUSMAN, SCM, théologie fondamentale et morale
Jean-Marie HENNAUX, SJ, théologie fondamentale et morale
Édouard HERR, SJ, morale sociale et théologie fondamentale
Dominique JANTHIAL, Cté Emm*, exégèse et théologie biblique
René LAFONTAINE, SJ, théologie dogmatique
Thierry LIEVENS, SJ, théologie morale et fondamentale
Alain MATTHEEUWS, SJ, morale sexuelle et théologie sacramentaire
Pierre PIRET, SJ, théologie dogmatique et fondamentale, philosophie
Bernard POTTIER, SJ, théol. dogmatique et fondamentale, philosophie
Jean RADERMAKERS, SJ, exégèse et théologie biblique, hébreu
Albert VERWILGHEN, SDB, théologie dogmatique et fondamentale
Philippe WARGNIES, SJ, exégèse et théologie biblique

Autres enseignants

Philippe ANNAERT, histoire de l'Église
Benoît de BAENST, Cté Emm*, théologie dogmatique
Claire de BÉNAZÉ, théologie morale
Jean-Luc BLANPLAIN, dioc. Malines - Bruxelles, histoire des religions
Olivier BONNEWIJN, Cté Emm*, théologie dogmatique et morale
Monique COURTENS, grec biblique
Sébastien DEHORTER, Cté Emm*, théologie patristique
Pascal-Marie JERUMANIS, dioc. Riga, exégèse et théologie biblique
Bernard JOASSART, SJ, histoire de l'Église
Anne-Françoise LOISEAU, hébreu
Benoît MALVAUX, SJ, droit canonique et ecclésiologie
Alban MASSIE, SJ, théologie sacramentaire
Bernadette MOREAU, latin
Jacques ROUWEZ, SJ, exégèse et théologie biblique
Jacques SCHEUER, SJ, histoire des religions
Jean-François STOFFEL, histoire de la philosophie
Dominique STRUYF, psychologie
Emmanuel TOURPE, philosophie
William-Jean de VANDIÈRE, exégèse
Philippe VERMEERSCH, théologie sacramentaire
Albert VINEL, dioc. Malines - Bruxelles, liturgie

*Cté de l'Emmanuel - dioc. Malines – Bruxelles

Des membres du corps enseignant collaborent régulièrement à la **Nouvelle Revue Théologique**, à la revue **Vies Consacrées**, aux activités du centre **Lumen Vitae** et des éditions **Lessius**.

Éditions LESSIUS

Albert CHAPELLE

Au creux du rocher.

Itinéraire intellectuel et spirituel d'un Jésuite, 2004. 18,00 €

Alain MATTHEEUWS

S'aimer pour se donner. Le sacrement du mariage, 2004. 34,00 €

Noëlle HAUSMAN

Où va la vie consacrée ? Essai sur son avenir en Occident, 2004. 22,00 €

ATHANASE d'Alexandrie

Les Trois Discours contre les Ariens.

Traduction et notes d'Adelin Rousseau

- Guide de lecture par René Lafontaine, 2004. 39,00 €

Pierre PIRET

L'art et le christianisme, 2007. 26,00 €

Albert CHAPELLE

Anthropologie. Préface de Paul Favraux, 2007. 18,00 €

Ontologie. Préface de Paul Favraux, 2008. 14,00 €

Épistémologie. Préface d'Emmanuel Tourpe, 2008. 16,00 €

Herméneutique. Préface d'Alexis Leproux, 2010 18,00 €

GRÉGOIRE de Nysse

Homélie sur le Cantique des cantiques

Traduction et notes d'Adelin Rousseau

- Introduction et bibliographie par Bernard Pottier, 2008. 24,00 €

Thierry LIEVENS

L'éthique comme vocation. Se laisser choisir pour choisir, 2008. 24,00 €

David MEYER

La vie hors la loi. Est-il permis de sauver une vie?, suivi de

Jean RADERMAKERS

Résonances évangéliques, 2009. 18,00 €

David MEYER et Jean-Marie de BOURQUENEY

Le minimum humain. Réflexions juive et chrétienne

sur les valeurs universelles et sur le lien social, 2010 19,50 €

DIEU À LA SOURCE

La théologie d'Albert Chapelle, Bernard Pottier (dir.), 2010 24,50 €

Jacques SCHEUER

Un chrétien dans les pas du Bouddha, 2010. 18,00 €

Emmanuel TOURPE

L'être et l'amour. Un itinéraire métaphysique, 2010 16,50 €

GRÉGOIRE de Nysse

L'âme et la résurrection. Dialogue avec sa sœur Macrine.

Traduction, introduction et notes critiques, index et

bibliographie par Bernard Pottier, 2011 19,50 €

HÉBERGEMENT

Il existe quelques lieux d'hébergement à Bruxelles pour les étudiants de l'IET. Plusieurs maisons reçoivent en particulier des candidats au sacerdoce ou des prêtres, diocésains ou religieux. Elles offrent diverses manières de vivre la fraternité dans l'étude, le service et la prière.

Parmi ces résidences, la Maison Sainte Thérèse, à proximité de l'IET, accueille en priorité des séminaristes ou jeunes prêtres pour assurer leur formation autour de l'enseignement dispensé par l'Institut.

Pour tout renseignement, vous pouvez contacter directement le Président de l'IET : coordonnées p. 25.

TABLE

1. Finalité et Public.....	3
2. Programme et Pédagogie.....	4
3. Direction d'études et Examens.....	5
4. Grades académiques et Critères d'admission.....	6
5. Modalités d'inscription et Participation financière.....	7
6. Calendrier de l'année académique 2011-2012.....	8
7. Sommaire des deux semestres de théologie.....	10
8. Présentation du programme de philosophie.....	21
9. Sommaire des deux semestres de philosophie.....	22
10. Sommaire de l'année 2012-2013.....	24
11. Organisation et Services.....	25
12. Amour et Vérité : télé-enseignement.....	26
13. Cours du soir.....	27
14. Corps enseignant.....	28
15. Publications de professeurs aux éditions Lessius.....	29
16. Hébergement.....	30



Illustrations : Marie-Madeleine au tombeau 2007 / St Michel 2001 - Sr Mateusza